



Yara Management System

Document type:

Procedure

Valid for Organization:

Sluiskil

Valid for Location/Facility:

Persoonlijke veiligheid en arbeidsomstandigheden

(HAE-028294) MINIMALE PBM-VOORSCHRIFTEN EN OVERIGE GEDRAGSREGELS

Opmerkingen:

- Gedragsregel omtrent het verbod op eten en drinken op het bedrijfsterrein toegevoegd.
- Veiligheidsschoenen voor bezoekers binnen de veiligheidszone toegevoegd.

1. Inleiding

In deze procedure zijn de afspraken betreffende het dragen van persoonlijke beschermingsmiddelen en overige gedragsregels voor het bedrijfsterrein van Yara Sluiskil B.V. opgenomen.

2. Definities

PBM	=	Persoonlijk BeschermingsMiddel
Werken	=	Onder werken wordt o.a. verstaan alle werkvergunningplichtige karweien, voorbereidingswerk, controles en inspecties, monsternames, het lopen van VOR's en andere karweien die buiten de werkvergunningplicht vallen. Ook alle proceshandelingen (dus zonder werkvergunning), zelfs deze buiten een veiligheidszone, worden voor deze toepassing gelijkgesteld aan een handeling met werkvergunning. Kantoorwerkzaamheden vallen - in deze context - hier niet onder.
Bezoeker	=	Deze personen komen niet werken op het Yara Sluiskil terrein. Onder deze categorie vallen ook ambtenaren met opsporingsbevoegdheid (politie, Inspectie SZW, DRMW, brandweer, RWS, VROM ...).

3. PBM- en kledingvoorschriften

Via onderstaande flowschema's wordt aangegeven wat de algemene en minimale PBM- en kledingvoorschriften zijn op het bedrijfsterrein van Yara Sluiskil BV. Op het einde van het flowschema staat een nummer dat in paragraaf 3.3 overeenkomt met de verplicht te dragen PBM's en kleding.

Om deze flowschema's goed te interpreteren zijn bovenstaande definities van belang.

Document Owner:
Reggie van Immerseel
Document ID:
YMS0-180-1367
Changes in this version:
Approved

Approved by:
Lesley Vermeerssen
Version: 7.0

Approval Date:
2020-02-17

Next Review Date:
2022-02-14

A paper copy is an uncontrolled copy of the document

3.1 Yara-medewerkers, personeel van derden (contractor/chauffeur/etc) en externe bezoekers

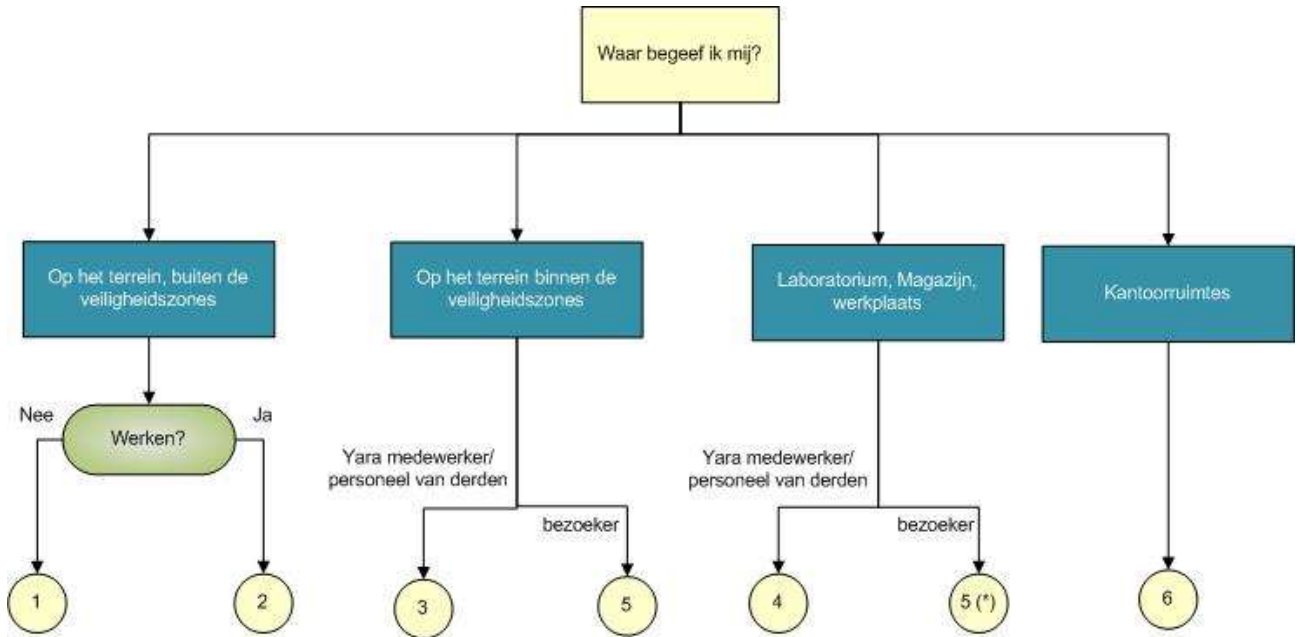

3.2 Woon-werkverkeer

Uitsluitend bij woon-werkverkeer buiten de veiligheidszones vervalt de draagplicht van persoonlijke beschermingsmiddelen en lange mouwen.

3.3 PBM- en kledingvoorschriften

Nummer	PBM voorschrift
1	<ul style="list-style-type: none"> - Veiligheidshelm - Veiligheids(overzet) bril - Kleding met lange mouwen
2	<ul style="list-style-type: none"> - Veiligheidshelm - Veiligheids(overzet)bril - Veiligheidsschoenen of veiligheidslaarzen - Brandvertragende werkkleding (lange broek, lange mouwen)
3	<p>Zie nummer 2 + bijkomende <u>Gedragsregels per Veiligheidszone</u>.</p> <ul style="list-style-type: none"> - Eventuele extra PBM's voor het betreden van en verblijven binnen de veiligheidszone zijn aangegeven via borden bij de zonemarkering (blauwe lijnen).
4	<p>Binnen een aantal gebouwen gelden een aantal bijzondere PBM voorschriften:</p> <ul style="list-style-type: none"> - Centrale werkplaats Onderhoudsdienst: <ul style="list-style-type: none"> ✓ Binnen de veiligheidszone geldt draagplicht van veiligheidsbril, veiligheidsschoenen, gehoorbescherming en brandvertragende kleding en er geldt een ontheffing van helm. - Magazijn Supply Management: <ul style="list-style-type: none"> ✓ Binnen de veiligheidszone geldt draagplicht van veiligheidsbril en veiligheidsschoenen en er geldt een ontheffing van helm en brandvertragende kleding

	<ul style="list-style-type: none"> - Laboratorium HESQ: <ul style="list-style-type: none"> ✓ Binnen de veiligheidszone geldt draagplicht van labojas of brandvertragende jas (beide met lange mouwen), veiligheidsbril en gesloten schoeisel. Verder is er een ontheffing van helm en veiligheidsschoenen. Bij het verrichten van werkzaamheden met chemicaliën, is het sterk aanbevolen om naast de jas ook de beschikbaar gestelde blauwe broek te dragen. Bij het niet dragen van de blauwe broek is schade aan kleding voor eigen risico.
5	<ul style="list-style-type: none"> - Veiligheidshelm - Veiligheids(overzet) bril - Een brandvertragende bezoekersjas met daaronder een lange broek, of brandvertragende kleding (lange broek, lange mouwen) - Veiligheidsschoenen of veiligheidslaarzen. <p>Bijkomende <u>Gedragsregels per Veiligheidszone.</u></p> <ul style="list-style-type: none"> - Eventuele extra PBM's voor het betreden van en verblijven binnen de veiligheidszone zijn aangegeven via borden bij de zonemarkering (blauwe lijnen). <p><i>(*) Bij betreden van het laboratorium, Magazijn en Centrale werkplaats gelden de bijzondere PBM voorschriften.</i></p>
6	Geen algemene PBM voorschriften.

Punt 1 t/m 6 kunnen aangevuld of verfijnd worden door uitzonderings- en aanvullende regels: Uitzonderingen zijn alleen mogelijk indien opgenomen en omschreven in een veiligheidsplan

- Bijvoorbeeld tijdens revisiestops op projecten of indien als zodanig aangegeven op de veiligwerkvergunning of in een werkinstructie.
- Op basis van de risico's kunnen aanvullende PBM-voorschriften opgelegd worden via de veiligwerkvergunning, in een werkinstructie, pictogrammen,.....

Extra toelichting m.b.t. personeel van derden:

- Personeelsleden van derden dienen zelf hun persoonlijke beschermingsmiddelen te voorzien (incl. gehoorbescherming).

Extra toelichting m.b.t. gehoorbescherming:

- Voor onze eigen medewerkers is de standaard het gebruik van otoplastieken of gehoorkappen in zones waar gehoorbescherming vereist is.
- De schuimproppen zijn enkel bedoeld voor externe bezoekers die kortstondig in de fabrieken moeten zijn.
- Personeel van derden wordt verondersteld om zelf in te staan voor hun gehoorbescherming (otoplastieken of gehoorkappen).

Extra toelichting m.b.t. gebruik van bezoekersjassen:

- (Externe) Yara medewerkers, bezoekers of personeel van derden mogen met de lange bezoekersjassen i.p.v. brandvertragende werkkleding (lange broek, lange mouwen) een **WOC / BBS of Systematic Inspection** lopen, voor zover ze voldoen aan de overige PBM-voorschriften. Deze bezoekersjassen zijn beschikbaar bij de beveiliging.

Externe bezoekers:

- Externe bezoekers worden na registratie bij de beveiligingsbeambte opgehaald door de te bezoeken persoon (of zijn/haar vervanger). Deze begeleidt de bezoeker over het Yara Sluiskil B.V. terrein en ook terug naar de portiersloge na afloop van het bezoek.
- Bij de beveiligingsdienst kunnen externe bezoekers - indien zij niet beschikken over de vereiste brandwerende kleding **en/of schoeisel** - de nodige persoonlijke beschermingsmiddelen verkrijgen, samen met het in ontvangst nemen van de persoonlijke toegangsbadge ([HAE-027350](#)), e.e.a. op

aangeven van de Yara begeleider. Uitgegeven PBM's worden weer ingenomen door de beveiligingsbeambte na afloop van het bezoek.

- Externe bezoekers zonder de voorgeschreven kleding **en schoeisel** dienen buiten de veiligheidszones te blijven. De Yara-begeleider dient hierop toe te zien.

3.4 Handhaving

Het niet dragen van de vereiste PBMs is opgenomen in het handhavingsbeleid [HAE-027257](#) , tab 8.

4. Gouden regels

Deze Golden Rules zijn van kracht binnen heel Yara.

	Werken op hoogte	Bij alle werkzaamheden op hoogte moet er een risicostudie worden uitgevoerd. Het niet gebruiken van een valbeveiliging zal leiden tot onmiddellijk ontslag.
	Werken met gevaarlijke chemicaliën	Blootstelling aan chemische risico's moet geminimaliseerd worden en geschikte persoonlijke beschermingsmiddelen moeten gebruikt worden wanneer dit blijkt uit de risicostudie.
	Werken met beveiligde apparatuur, machines en hun beveiligingen	Beveiligingen mogen niet verwijderd worden zonder schriftelijke toestemming (werkvergunning).
	Werken aan energiehoudende apparatuur	Alle energiebronnen moeten vrij zijn van energie en geborgd tegen inschakelen voordat de werkzaamheden starten.
	Werken in besloten ruimten	Voor alle werkzaamheden in een besloten ruimte moet er een schriftelijke toestemming zijn voor het betreden van de ruimte. De besloten ruimte moet afgesloten zijn van alle aangesloten leidingen en energiebronnen. Gasmetingen moeten zijn uitgevoerd en een mangatwacht moet steeds aanwezig zijn.
	Verkeersveiligheid	Alle voertuigen en al het rijdend materieel dat wordt gebruikt voor Yara moet voldoen aan de bedrijfsstandaard en nationale wet- en regelgeving. Houd je altijd aan de verkeersregels en pas een veilige en defensieve rijtechniek toe. Alleen bevoegd personeel mag het rijdend materieel bedienen. Voetgangers zorgen dat ze gezien worden door de chauffeurs en maken altijd gebruik van de beschikbare looppaden.

Het Safe by Choice handboek over de gouden regels en de posters zijn terug te vinden op:

<https://pulse.yara.com/locations/netherlands/sluiskil/Pages/KAM-algemeen.aspx>

5. Overige gedragsregels

<p>1. Iedere contractor en bezoeker dient zich te kunnen identificeren aan de hand van de badge die men ontvangt.</p> <p>Indien iemand zelfstandig werk komt verrichten op ons terrein moet hij/zij één van de door ons gedefinieerde gangbare talen (Nederlands/Engels/Duits/Frans) machtig zijn.</p>	<p>Terreintoegang en veiligheidszones - HAE-027350</p>
<p>2. Zelfstandig werkende personen op het Yara Sluiskil terrein dienen de minimumleeftijd te hebben van 18 jaar. Jeugdigen, jonger dan 18 jaar, mogen uitsluitend werkzaamheden verrichten onder constante deskundige begeleiding, mits zij de leeftijd hebben van 16 jaar (o.a. "snuffelstage").</p> <p>In die gevallen waarbij de leeftijd van 16 jaar nog niet is bereikt wordt, per geval door de afdeling Human Resources, eventueel in overleg met de afdeling HESQ nagegaan onder welke bepalingen terreintoegang wordt toegestaan.</p>	
<p>3. Op het hele terrein gelden dezelfde verkeersregels en voorschriften als op de openbare weg. Maximum snelheid op het terrein bedraagt 30 km/uur.</p>	<p>Verkeer op terrein Yara Sluiskil + Handhaving – HAE-025858</p>
<p>4. Parkeren mag enkel op de daarvoor bestemde parkeervakken. In een parkeervak moet men achteruit geparkeerd staan. Parkeren op het Yara terrein is op eigen risico.</p>	<p>Verkeer op terrein Yara Sluiskil – HAE-025858 .</p>
<p>5. Op het gehele Yara-terrein is roken verboden, met uitzondering van de aangewezen rookvoorziening aan parking 2.</p>	<p>Rookbeleid + handhaving – HAE-026589</p>
<p>6. Eten en drinken zijn verboden op het bedrijfsterrein. Het is enkel toegestaan in de voorziene ruimtes.</p>	
<p>7. Het maken van foto's voor extern gebruik is verboden tenzij men toestemming heeft van een lid van het management team.</p>	
<p>8. Het maken van open vuur is verboden.</p>	
<p>9. Wegens het ontstekingsgevaar is het gebruik en/of het voorhanden hebben - al of niet ingeschakeld - van een mobiele telefoon in de aangeduide ATEX zones (bijvoorbeeld de ammoniakinstallaties, volledig zone 2) niet toegestaan, tenzij de mobiele telefoon voorzien is van een Ex certificaat en als zodanig gemarkeerd is met een Ex sticker.</p> <p>Voor installaties welke buiten bedrijf genomen zijn (bv. wegens onderhoudsstops) en in normaal bedrijf gezoned zijn of zones bevatten, kan in het veiligheidsplan omschreven worden welk regime wordt toegepast m.b.t. het gebruik van mobiele telefoon gedurende de (onderhouds) stops.</p> <p>Het gebruik en/of het voorhanden hebben van een mobiele telefoon in een termination room is verboden wegens interferentiegevaar.</p>	<p>Explosieveiligheidsdocument HAE-028237 .</p>
<p>10. Er is meldings- en registratieplicht bij het betreden van de blauwe zones.</p>	<p>Terreintoegang en veiligheidszones - HAE-027350</p>
<p>11. Op het Yara Sluiskil terrein geldt een algemeen verbod op het gebruik van Alcohol en drugs.</p>	<p>Alcohol en drugsbeleid + Handhaving HAE-027257, tab 4</p>

<p>12. Het dragen van ringen aan handen is verboden:</p> <ul style="list-style-type: none"> - Bij werkzaamheden van operators (incl verlading) - Bij monsternames in de verschillende afdelingen - Bij werkvergunning plichtige karweien - Bij werkzaamheden die voor een stop/project vergunningsvrij zijn gemaakt. - Bij werkzaamheden bij en binnen werkplaatsen van onderhoud en contractors op het leverancierspark - Bij werkzaamheden in het magazijn - Bij uitrukken en oefeningen van de brandweer 	
<p>13. Werkzaamheden mogen alleen worden uitgevoerd indien hiervoor een werkvergunning is uitgeschreven. Bij uitvoeren van werkzaamheden dient men kennis te hebben van de veiligheidsvoorschriften/specifieke voorschriften die geldig zijn in de betrokken afdeling.</p>	<p>Werkvergunningenstelsel – HAE-026168</p>
<p>14. Het is verboden brandblusmiddelen, nooduitgangen of nooddouche te blokkeren.</p>	
<p>15. Onveilige situaties en handelingen, dreigend gevaar met betrekking tot veiligheid/gezondheid/ milieu dient men direct te melden.</p>	
<p>16. Bij overtreding van de gedragsregels volgt er handhaving en sanctionering. Op Yara Sluiskil B.V. is een handhavingsbeleid van kracht, dat o.m. van toepassing is op PBM-dracht, werken op hoogte, werken in besloten ruimte, alcohol- en drugsbezit, verkeer... In het uiterste geval kan dit aanleiding geven tot ontslag of verwijdering van het terrein.</p>	<p>Handhavingsbeleid - HAE-027257, tab 8</p>
<p>17. Diefstal is verboden. Yara is niet aansprakelijk voor eventuele vermissingen.</p>	